



Santa Casa da Misericórdia de Góis

Fundada em 1498

Reativada em 1989



RELATÓRIO DE ATIVIDADES 2020



Santa Casa da Misericórdia de Góis

Índice

Composição do Quadriénio de 2021/2024 _____	03
Mensagem do Provedor _____	04
Mensagem da Diretora Técnica _____	05
Introdução _____	07
Relatório de Atividades _____	12
Equipamento de Vila Nova do Ceira _____	12
Centro de Reabilitação e Bem Estar - Dr. José Cabeças _____	16
Edifício Casa do Povo - Cedência de Instalações - Serviços Administrativos Sede _____	16
Outros Projetos/ Ações _____	16
Desenvolvimento das Respostas Sociais _____	18
Resposta Social de Centro de Dia _____	18
Resposta Social de SAD - Serviço de Apoio Domiciliário _____	20
Resposta Social de ERPI - Estrutura Residencial para Pessoas Idosas _____	22
Outras ações _____	23
PO APMC _____	23
Projecto Gulbenkian Cuida _____	24
Programa Adaptar Social + _____	25
Programa Pares 3.0 - Tipologia 2 _____	25
Súmula de atividades realizadas _____	25
Reabilitação e Bem-Estar / Fisioterapia _____	26
Psicologia Clínica _____	29
Atividades de Animação Socioculturais - SCM de Góis realizadas durante o ano de 2020 _____	30
Atividades CATL - Centro de Atividades de Tempos Livres _____	36
CATL de Verão _____	37
Agradecimentos _____	40
Composição do Quadriénio 2017/2020 _____	42

Relatório de Atividades 2020

Elaborado ao abrigo do artigo 27.º Ponto 1. Alínea e), e artigo 22.º Ponto 2. Alínea b) do Compromisso da Santa Casa da Misericórdia de Góis

Santa Casa da Misericórdia de Góis



No quadriénio de 2021/2024,
os Órgãos Sociais da Santa Casa
da Misericórdia de Góis
compõem-se da seguinte forma:



Handwritten signatures and initials:
H. S. P.
A. L. M.
L. S. P.
A. R.
A. S. P.
L. S. P.
A. S. P.

MESA ADMINISTRATIVA	Cargo
José António Vitorino Serra	Provedor
Ana Paula Rodrigues Gonçalves, Dr.ª	Vice-Provedora
Maria de Fátima Carneiro Pimentel, Dr.ª	Secretária
Valentim Antunes Rosa	Tesoureiro
Ricardo José Duarte Ventura, Arqt.	1.º Vogal
Alfredo Rosa Simões	2.º Vogal
António Alberto Ferreira Monteiro	3.º Vogal
Carla Cristina Morais Ferreira e Silva	1.º Suplente
Felisberto Nunes Ferreira da Costa	2.º Suplente
José Carlos Rodrigues Garcia	3.º Suplente
Helena Maria Duarte Cerdeira Pereira	4.º Suplente

ASSEMBLEIA GERAL	Cargo
Maria de Lurdes de Oliveira Castanheira, Dr.ª	Presidente
Andreia Rafaela Gaspar Vidal, Dr.ª	Vice - Presidente
José Neves Bandeira	Secretário

CONSELHO FISCAL	Cargo
António Dias Santos	Presidente
Maria Emília Simões Gaspar Vidal	Vice-Presidente
Ana Maria Matos Silva Barata Lopes	Secretária
Graciano Antunes Rodrigues	1.º Suplente
Sara Isabel dos Santos Pinheiro	2.º Suplente
Maria de Lurdes Sanches Pascoal Nunes	3.º Suplente

Assembleia Geral Eleitoral a Santa Casa da Misericórdia de Góis realizada em 29 de Janeiro de 2021
Sessão de Tomada de Posse realizada em 25 de Fevereiro de 2021

Relatório de Atividades 2020

Elaborado ao abrigo do artigo 27.º Ponto 1. Alínea e), e artigo 22.º Ponto 2. Alínea b)
do Compromisso da Santa Casa da Misericórdia de Góis

Santa Casa da Misericórdia de Góis

Mensagem do Provedor

Sempre preocupada com o bem-estar da população, a Santa Casa da Misericórdia de Góis, cumpriu a sua filosofia de trabalho numa ótica de parceria e de estreita colaboração com outras Instituições Locais e Regionais, através de uma participação ativa nas diversas ações que têm vindo a ser implementadas no Concelho.

A Santa Casa da Misericórdia de Góis manteve ainda ativas as suas potencialidades enquanto Instituição Particular de Solidariedade Social, visando sempre a melhoria e o aperfeiçoamento de todos os seus Serviços / Respostas, tendo sempre por base os princípios da Solidariedade e da Fraternidade, de forma a fomentar o Espírito da Cidadania, da Participação e do Humanismo.

Para tal, continuou a apostar fortemente na formação dos Colaboradores, ainda que com as devidas limitações decorrentes dos Estados de Emergência bem como dos Confinamentos, através da participação ativa em todas as Parcerias Institucionais que preconizaram o desenvolvimento endógeno assente no valor da Pessoa Humana, bem como em todas as ações conducentes ao Bem-Estar da população e apesar da plena consciência da conjuntura socioeconómica que o País ainda atravessa e que, naturalmente se repercutiu no funcionamento geral de toda esta grande Instituição, sendo certo que a Santa Casa da Misericórdia de Góis zelou sempre pela qualidade dos serviços que prestou aos seus utentes e à comunidade local.

Relativamente às atividades desenvolvidas e que a Mesa Administrativa se propôs a concretizar ao longo do ano 2020, salienta-se que, tal como é referido no presente Relatório de Atividades, o documento agora apresentado à Assembleia Geral é coerente com a postura que a Mesa Administrativa tem assumido ao longo do seu mandato, sobretudo no rigor e na preocupação em não ter dinamizado atividades que pudessem por em causa a sustentabilidade e o equilíbrio económico- financeiro da Instituição, pelo que as atividades

Relatório de Atividades 2020

Santa Casa da Misericórdia de Góis

executadas se centraram sobretudo na manutenção dos seus equipamentos, das respostas sociais que dinamiza e sobretudo ao facto de ter garantido os postos de trabalho que esta Santa Casa tem à sua responsabilidade.

Ressalva-se ainda que, decorrente da Assembleia Geral Eleitoral da Santa Casa da Misericórdia de Góis, realizada em 27 de Dezembro de 2016 e consequente Sessão de Tomada de Posse realizada em 23 de Janeiro de 2017, que homologou o Quadriénio 2017/2020, este Mandato Social terminou com a Assembleia Geral Eleitoral a Santa Casa da Misericórdia de Góis realizada em 29 de Janeiro de 2021 e Respetiva Sessão de Tomada de Posse realizada em 25 de Fevereiro de 2021, pelo que, o presente Relatório foi aprovado pela Nova Mesa Administrativa eleita para o Quadriénio 2021/2024, na sua Reunião de 16 de Março de 2021.

Mensagem da Diretora Técnica

A Santa Casa da Misericórdia de Góis é uma Instituição Particular de Solidariedade Social (IPSS) com mais de cinco séculos de história, cuja preocupação dos membros dos Corpos Sociais tem sido, inequivocamente, contribuir, enquanto instrumento de desenvolvimento socioeconómico e cultural do concelho de Góis, para a melhoria das condições de vida dos residentes ao assegurar um significativo número de postos de trabalho, manter uma estreita colaboração com outras instituições locais e regionais, bem como desempenhar um papel ativo na sociedade Goicense.

Apesar de ter elegido como prioridade a resolução de questões relacionadas com as respostas sociais de ERPI/Lar de Idosos de Vila Nova do Ceira, SAD - Serviço de Apoio Domiciliário e CD - Centro de Dia, esta Santa Casa procura não descurar outros projetos e até alargar aquele que tem sido o seu âmbito de atuação, tendo sempre como alvo a garantia de respostas para melhorar a qualidade de vida dos seus utentes, uma vez que o bem-estar das pessoas está e estará sempre em primeiro lugar.

Relatório de Atividades 2020

Santa Casa da Misericórdia de Góis

Perante o momento delicado que estamos a viver, uma batalha contra um adversário sem rosto, designado por doença de coronavírus (COVID-19), uma doença infecciosa causada por um coronavírus recém-descoberto, não posso deixar de apelar ao bom senso de todas e todos e reforçar que a melhor maneira de prevenir e retardar a transmissão é estar bem informado sobre o vírus COVID-19, nomeadamente a doença, sintomas que causa e como se dissemina.

No âmbito daquele que tem sido o nosso trabalho junto dos utentes, é com orgulho que me dirijo a todas e todos @s trabalhadores e/ou colaboradores desta nobre Instituição que, neste tempo de incertezas, têm conseguido manter em pleno funcionamento as nossas diversas áreas de atuação, sem alarmismos ou histeria, procurando “desbravar” diariamente novos caminhos perante os desafios desconhecidos deste vírus, de forma a evitar e/ou minimizar o impacto desta pandemia.

A necessidade de elaboração de um plano de contingência desta instituição foi cumprida, as recomendações gerais e medidas a adotar pela IPSS foram devidamente transmitidas a todas e a todos que com a Santa Casa da Misericórdia de Góis têm vindo a colaborar - pessoal, utentes e familiares. Esta tem sido efetivamente a nossa maior preocupação e é com extremo sentido de responsabilidade que asseguro que, até ao momento, temos vindo a apresentar e implementar respostas e medidas assertivas perante as diretrizes que têm vindo a ser anunciadas e diariamente atualizadas pela Organização Mundial de Saúde, pelo Governo e subsequentemente pela Direção-Geral da Saúde, o que me apraz registar à presente data a ausência de casos positivos quer em utentes, quer em trabalhadores.

À palavra Herói atribui-se o significado de uma figura arquetípica, personagem modelo, que reúne, em si, os atributos necessários para superar, de forma excecional, um determinado problema de dimensão épica, na Santa Casa da Misericórdia de Góis asseguro-vos que não temos estas figuras míticas, até porque considero que na vida todos os obstáculos têm um propósito, o de serem ultrapassados e é com base nesta crença que reforço que a Santa Casa têm uma Mesa Administrativa e uma Equipa que com o seu empenho diário têm vindo a enfrentar estas e outras dificuldades com otimismo, fé e esperança, não com a ambição de

Relatório de Atividades 2020

Santa Casa da Misericórdia de Góis

sermos intitulados de heróis, mas que, apenas, nos seja reconhecida a nossa capacidade de sermos proativos trabalhadores aptos e competentes para enfrentar os obstáculos que têm sido principalmente impostos pelas incertezas deste vírus COVID-19.

Por fim, apresento em meu nome pessoal e na qualidade de Diretora Técnica a minha solidariedade para com todas as Instituições

que, como nós, têm vindo a desenvolver o seu trabalho, apesar dos diários constrangimentos. Efetivamente, a concretização do nosso trabalho será facilitada se conseguirmos ser determinados, trabalhando em parceria e com espírito de entreaajuda.

Acredito piamente que juntos seremos mais fortes e que iremos conseguir ultrapassar mais esta adversidade!

Introdução

O presente Relatório de Atividades é elaborado pela Mesa Administrativa, ao abrigo do artigo 27.º, ponto 1. Alínea e), do Compromisso da Santa Casa da Misericórdia de Góis, e que nos termos estatutários, conforme Artigo n.º 22º ponto 2. Alínea b), agora se submete à Assembleia Geral desta Irmandade, corresponde as atividades desenvolvidas ao longo do ano de 2020.

Não podemos deixar de registar o ano atípico de referência ao presente relatório, dado que, no ano de 2020, e decorrente da Pandemia do novo Coronavírus SARS-CoV-2, a SCM Góis percorreu, desde o início de Março de 2020 até à presente data, (e que, naturalmente se prevê que se estenda por longo/médio prazo de tempo), foram levados “a cabo” um elevado numero de procedimentos e organização logística, tendo em conta a evolução do quadro epidemiológico da doença, estando assim, e por tempo indeterminado, em vigor o respetivo plano de contingência da Santa Casa da Misericórdia de Góis, o qual, dada a sua especificidade, se recomenda a leitura integral, uma vez que estará em vigor até novas introduções legais e orientações das Entidades competentes.

Relatório de Atividades 2020

Elaborado ao abrigo do artigo 27.º Ponto 1. Alínea e), e artigo 22.º Ponto 2. Alínea b) do Compromisso da Santa Casa da Misericórdia de Góis

Santa Casa da Misericórdia de Góis

Naturalmente que, considerando todo este enquadramento, importa referir que o dito funcionamento atípico tem sido trabalhado e organizado através de uma gestão rigorosa, tanto da Mesa Administrativa como da Direção Técnica, e todos os Recursos Humanos da Instituição, não olvidando a necessidade de se ter verificada a disponibilização acrescida de custos consideráveis com a aquisição de EPI's - Equipamentos de Proteção Individuais e gestão de Recursos Humanos, dada a dispensa legal por encerramento de estabelecimentos de ensino e ainda de ausências decorrentes de isolamentos profiláticos estabelecidos pelas Unidades de Saúde Pública.

Esta gestão rigorosa, e de acordo com as orientações recebidas, levou a que, ao longo destes tempos, tenha sido implementada a conversão da Resposta de Centro de Dia, para Serviço de Apoio Domiciliário, dado que esta Resposta Social está acoplada à Resposta Social de Estrutura Residencial para Pessoas Idosas, mantendo-se esta situação até à atual data.

Acresce ainda o facto de que, por não existir um serviço presencial de centro de dia, verifica-se ainda a agravante de serem prescindidos alguns dos serviços prestados, dado que por se encontrarem nas suas residências, dispensam os mesmos por acompanhamento e presença de familiares do próprio utente.

Paralelamente à situação atípica decorrente da Situação epidemiológica com o Surto COVID-19, procuramos, desta forma, dar a conhecer todas as atividades desenvolvidas neste ano de 2020, não só em termos de manutenção das valências e equipamentos já em funcionamento, como também dos novos projetos / ações implementados, sendo que comparativamente com o Plano de Atividades proposto pela Mesa Administrativa para o ano de 2020, muito nos apraz registar que, dentro das possibilidades da Instituição, as atividades propostas que foram passíveis de realização e, relativamente às decorrentes de encaixe financeiro, foram cumpridas na sua plenitude.

Tal como referido, a Mesa Administrativa manteve a preocupação nas questões da gestão rigorosa, na rentabilização de recursos humanos conducentes ao reforço para a

Relatório de Atividades 2020

Santa Casa da Misericórdia de Góis

sustentabilidade financeira da Santa Casa da Misericórdia de Góis, pelo que apresenta as ações/atividades que a Mesa Administrativa entendeu como prioritárias em cada uma das suas respostas sociais, as quais, naturalmente derivaram das diretrizes que a Mesa Administrativa preconizou para o ano 2020, em termos da dinamização das suas respostas sociais, conforme orientações do Instituto da Segurança Social.

Assim, apenas com o carácter inovador e a persistência que estas Instituições de Solidariedade Social através dos Seus Dirigentes e Colaboradores têm demonstrado na criação de novas formas de combate ao desemprego, à pobreza e exclusão social, ao envelhecimento da população, às situações de isolamento dos idosos, entre outras, permitiu à SCM Góis promover a qualidade de vida das populações, melhorando os seus serviços e encetando Ações e Projetos que conduzem ao verdadeiro exercício da Solidariedade Social, mas também no sentido de reforçar as Parcerias, demonstrando a sua capacidade de inovação, envolvimento e participação no Desenvolvimento Local.

Durante o ano de 2020, a Santa Casa da Misericórdia de Góis manteve, como atividade principal, o Apoio à Infância e Juventude, Terceira Idade e à Comunidade.

Centrou a sua Ação nas Freguesias de Góis, de Vila Nova do Ceira e da União de Freguesias do Cadafaz e Colmeal, através da prestação de diversos serviços, nomeadamente Estrutura Residencial para Pessoas Idosas - (ERPI), Serviço de Apoio Domiciliário - (SAD), Centro de Dia - (CD) e Centro de Atividades de Tempos Livres - (CATL).

A preocupação da Santa Casa da Misericórdia de Góis foi a de reforçar o papel desta Instituição, enquanto instrumento de desenvolvimento socioeconómico e cultural do Concelho de Góis, ao contribuir significativamente para a melhoria das condições de vida dos Colaboradores aqui residentes, ao garantir-lhes um posto de trabalho e toda a estabilidade que daí advém, não só do ponto de vista económico, mas sobretudo do ponto de vista da realização pessoal e familiar.

Relatório de Atividades 2020

Santa Casa da Misericórdia de Góis

Ao nível da promoção à integração de pessoas socialmente desfavorecidas, a Santa Casa da Misericórdia de Góis continuou a diligenciar a integração socioprofissional, através da dinamização de projetos CEI, CEI+, Estágios-Emprego e Estágio-Inserção, junto do IEFP, continuando a assumir-se como umas das Instituições que mais promoveu a integração de desempregados e beneficiários do RSI, no ano de 2020.

No que diz respeito ao número de utentes apoiados, verificou-se a continuidade de assegurar a prestação de serviços da Instituição a 114 (cento e catorze), que se dividem pelas diversas respostas sociais da Instituição: Lar de Idosos – 49 (quarenta e nove) Centro de Dia – 20 (vinte), Apoio Domiciliário – 30 (trinta), Centro de Atividades de Tempos Livres – 15 (quinze) utentes.

Relativamente à Resposta Social de Centro de Atividades de Tempos Livres - (CATL), e considerando que infelizmente e por falta de utentes para esta Resposta, a Mesa Administrativa solicitou, junto do Centro Distrital da Segurança Social, em 13 de Outubro de 2020, a respetiva cessação de Atividade, (conforme será descrito de forma mais pormenorizada e exarada no presente Relatório), importa referir que este documento foi elaborado considerando a cessação de Prestação destes Serviços, com o início do Ano Escolar 2020/2021 desta Resposta Social à comunidade.

Neste contexto, e ainda no âmbito do início do ano letivo 2020/21 e com a alteração do plano de transportes praticados pela CM de Góis, nesta freguesia de Vila Nova do Ceira e após o início do período de aulas, a 17/09/2020, não foi registada qualquer frequência até à presente data.

Reforça-se ainda que na EB1 de VN do Ceira a CAF_ Componente de Apoio à Família, garante, desta forma, uma resposta cabal às reais necessidades da comunidade.

As Misericórdias, têm nos últimos anos, vindo a assumir-se como um parceiro interveniente na resolução dos diversos problemas que afligem a Sociedade dos nossos dias, facto que assume maior relevo quando o País atravessa dificuldades, assumindo por

Relatório de Atividades 2020

Santa Casa da Misericórdia de Góis

este motivo mais uma grande responsabilidade, a procura constante de soluções conducentes à sua sustentabilidade económica com vista à sua manutenção como prestadora de serviços básicos aos mais carenciados, mas igualmente como base de estabilidade económica de muitas famílias, ao assumir-se como uma das maiores entidades empregadoras do Concelho, a par das outras IPSS's.

Também em termos da capacitação profissional, mas desta vez relacionadas com a integração de desempregados, há a salientar igualmente o papel que assume da dinamização de ações conducentes à integração profissional de pessoas beneficiárias de medidas sociais e de emprego, nomeadamente 6 Contratos Emprego Inserção, 12 Contrato Emprego Inserção+, bem como no apoio aos jovens à procura do 1.º emprego, através da dinamização de 6 Estágios Emprego, e 1 estágio Inserção, tendo ao longo do ano 2020, prestado funções nesta Misericórdia 25 pessoas.

Assim, apenas o carácter inovador e a persistência que estas Instituições de Solidariedade Social e os seus dirigentes têm demonstrado na criação de novas formas de combate ao desemprego, à pobreza e exclusão social, ao envelhecimento da população, às situações de isolamento dos idosos, entre outras, permite-lhes pugnar pela qualidade de vida das populações melhorando os seus serviços e encetando Ações e Projetos conducentes ao verdadeiro exercício da Solidariedade Social, mas também no sentido de reforçar as Parcerias, demonstrando a sua capacidade de inovação, envolvimento e participação no Desenvolvimento.

Importa referir, no âmbito do património propriedade da Instituição, os custos que ao longo do ano 2020 a Santa Casa assumiu com a manutenção dos imóveis que possui ou estão à sua responsabilidade, nomeadamente o Equipamento de Vila Nova do Ceira, o Hospital/ Casa da Caridade Rosa Maria, o Edifício dos Serviços Administrativos | Sede, a Igreja da Misericórdia e Sala da Provedoria, a Capela do Mártir, os quais, naturalmente são manifestamente elevados. Bem como todos os custos com a manutenção da frota de viatura

Relatório de Atividades 2020

Santa Casa da Misericórdia de Góis

Relatório de Atividades

A Santa Casa da Misericórdia de Góis, dinamizou, no decorrer do ano de 2020, as seguintes atividades, tendo, por base, o Normal funcionamento de todas as Respostas Sociais, conforme capacidades e Acordos de Cooperação celebrados com o Centro Distrital de Segurança Social de Coimbra, nomeadamente:

1. Equipamento de Vila Nova do Ceira

a) Conservou as instalações do Equipamento de Vila Nova do Ceira / Lar de Idosos da SCM Góis em Vila Nova do Ceira e os Acordos de Cooperação já existentes, tendo visto, via PROCOP, a Candidatura para o aumento de vagas participadas, de 36 para 39, aprovadas com efeito a 01 de Julho de 2020, sendo o balanço de registo de utentes;

RESPOSTA SOCIAL DE ERPI, AO LONGO DO ANO DE 2020

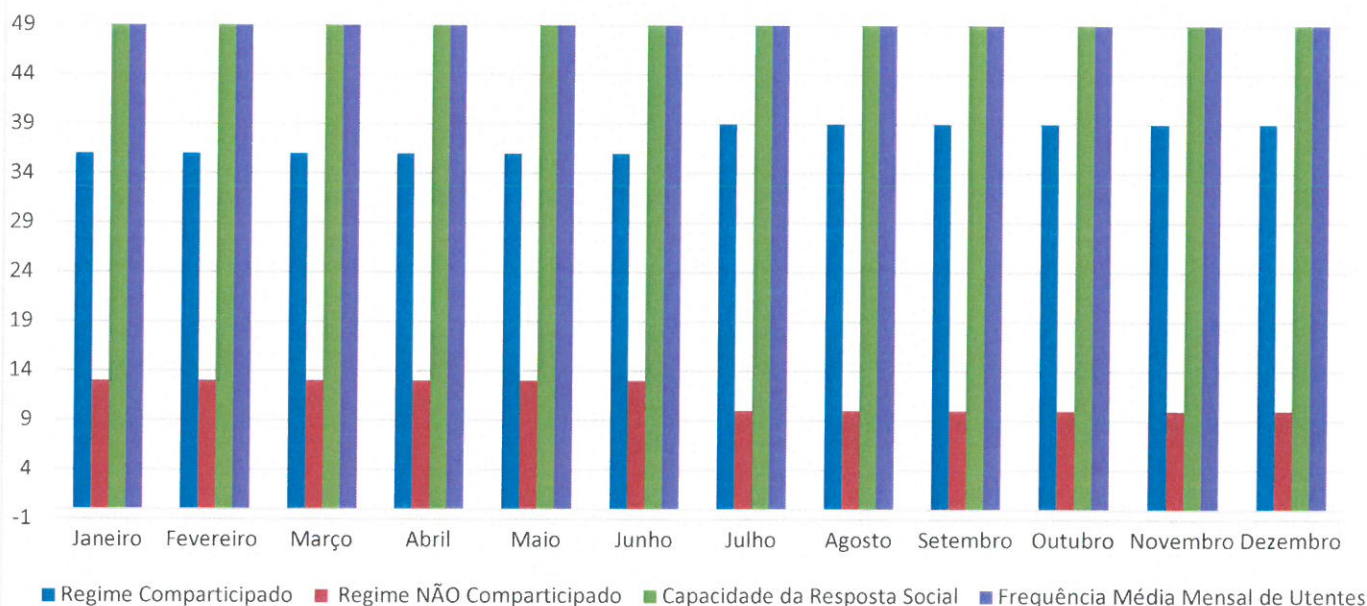

Registaram-se, no decorrer do ano de 2020, 10 óbitos relativos a Utentes de ERPI, sendo que, na sequência da Elevada lista de Espera/Pré-Inscrição para esta Resposta, verificou-se a conseqüente admissão assim que reunidas as condições do utente, principalmente na fragilizada situação epidemiológica face ao Surto COVID-19, conforme o seguinte gráfico:

Relatório de Atividades 2020

Elaborado ao abrigo do artigo 27.º Ponto 1. Alínea e), e artigo 22.º Ponto 2. Alínea b) do Compromisso da Santa Casa da Misericórdia de Góis

Santa Casa da Misericórdia de Góis

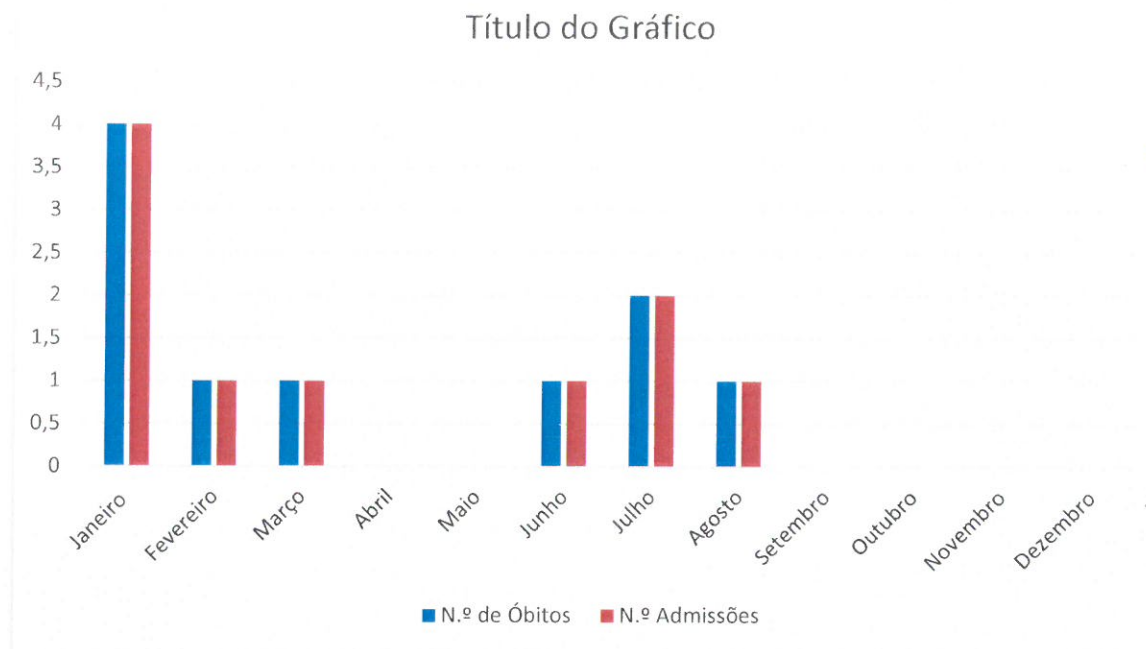

Handwritten notes and signatures on the right side of the page, including the name 'Felipe' and other illegible signatures.

b) No ano de 2020 viu ainda cessada a Resposta Social de CATL – Centro de Atividades de Tempos Livres, Resposta Social desenvolvida no período referente ao Ano Letivo 2019/2020 e férias Escolares/ Interrupções Letivas, não tendo sido prestados Serviços na área da Infância no Ano Letivo 2020/2021.

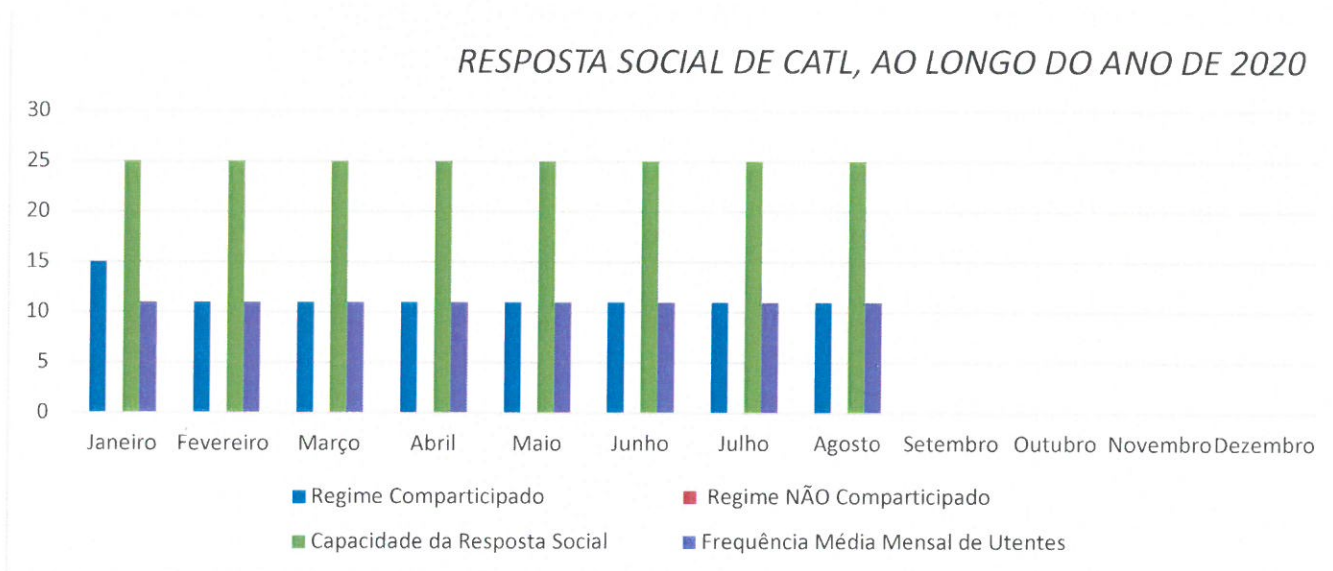

Registo de Respostas Sociais da SCM Góis, no final do Ano de 2020

Relatório de Atividades 2020

Elaborado ao abrigo do artigo 27.º Ponto 1. Alínea e), e artigo 22.º Ponto 2. Alínea b) do Compromisso da Santa Casa da Misericórdia de Góis

Santa Casa da Misericórdia de Góis

<i>Resposta Social</i>	<i>Nº de Utentes em Regime Comparticipado</i>	<i>Nº de Utentes em Regime NÃO Comparticipado</i>	<i>Capacidade da Resposta Social</i>	<i>Frequência Média Mensal de Utentes</i>
<i>ERPI</i>	39	10	49	49
<i>Serviço de Apoio Domiciliário</i>	30	10	40	30
<i>Centro de Dia</i>	20	0	20	20
TOTAIS	89	20	109	99

Nota: Apesar da conversão de Centro de Dia, em Serviço de Apoio Domiciliário, desde o dia 17 de Março de 2020, o quadro de registos e frequências não se alteraram, uma vez que os utentes mantiveram as prestações de Serviços no domicílio;

- c) *Manteve em funcionamento a vertente de “Regime Geral não Comparticipado” do Lar de Idosos, onde os custos são suportados na totalidade pelos utentes;*
- *13 Utentes, de 01 de Janeiro a 30 de Junho de 2020;*
 - *10 Utentes, de 01 de Julho a 31 de Dezembro de 2020;*
- d) *Ainda no decorrer do ano de 2019, a SCM Góis submeteu o pedido de Aprovação por parte do Instituto de Segurança Social, IP com vista ao aumento do número de utentes incluídos no Acordo de Cooperação de ERPI, alargando o referido Acordo em mais 3 utentes através de candidatura formulada em 2019, ao PROCOOP (Programa de Celebração ou Alargamento de Acordos de Cooperação para o Desenvolvimento de Respostas Sociais), podendo desta feita, atingir o número máximo de utentes abrangidos por acordo face à capacidade instalada, de 80% da Capacidade: (49 utentes x 80% =39), situação essa que se verificou em Julho de 2020, no qual, através de candidatura, viu aprovado o aumento de 36 para 39 utentes de regime participado em ERPI.*
- e) *Manteve em execução, o acompanhamento Psicossocial à medida das necessidades dos utentes, através da Equipa Multidisciplinar da Misericórdia de Góis;*
- f) *Manteve em execução o apoio na área da reabilitação cognitiva/emocional, à medida das necessidades dos utentes, através da Equipa Multidisciplinar da Misericórdia de Góis;*
- g) *Manteve em execução a Visita Domiciliária de Enfermagem, de periodicidade mensal, aos utentes de SAD e em Centro de Dia (Conversão de Serviços em SAD);*
- h) *Dinamizou ações que visaram uma saudável ocupação dos tempos livres dos utentes, que,*

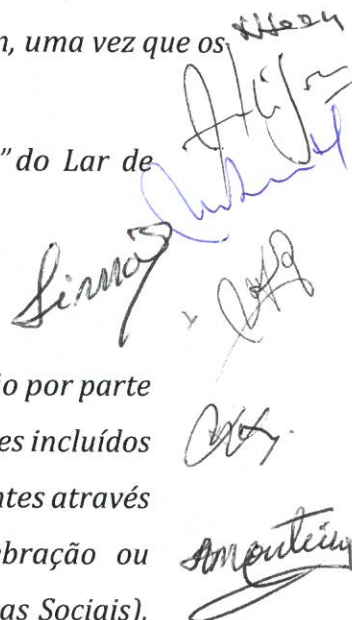
11/02/24

Relatório de Atividades 2020

Santa Casa da Misericórdia de Góis

2. Centro de Reabilitação e Bem-Estar Dr. José Cabeças

- a) Foi devidamente assegurado o funcionamento da Estrutura, em particular para os utentes, colaboradoras e elementos dos Órgãos Sociais e população em geral, através da manutenção da Equipa Técnica de Diagnóstico e Terapêutica/ Reabilitação, pelo que, decorrente da situação epidemiológica, os serviços de Reabilitação foram centrados exclusivamente nos Utentes da Instituição.
- b) Manteve-se e, de certa forma, aprimorou-se Plano de Intervenção dinamizado pela Equipa Técnica de Diagnóstico e Terapêutica/ Reabilitação, junto dos utentes, em particular dos residentes no nosso equipamento, no sentido de contribuir para a melhoria do estado de saúde destes;
- c) Manteve-se a realização de candidaturas a programas do IEFP para inclusão de um Estagiário / Fisioterapeuta na Equipa de trabalho já existente, caso o funcionamento do Centro de Reabilitação e Bem-Estar assim o justifique, contudo, não se registaram integrações, por inexistência de candidatos;

3. Edifício Casa do Povo – Cedência de Instalações – Serviços Administrativos Sede

- a) Conservadas as Instalações dos Serviços Administrativos/Sede / Edifício Casa do Povo;
- b) Manteve-se a cedência provisória do espaço do rés-do-chão, ao Município de Góis, para a funcionamento da ADESA.

4. Outros Projetos / Ações

- a) Efetuar candidaturas a Programas no âmbito da Ação Social.
- b) Foram efetuadas as candidaturas de apoio/ Pedido de Concessão de Subsídios, junto do Município de Góis;
- c) Foram mantidas as presenças e representações, nas sessões do Conselho Local de Ação Social e nas Comissões Sociais de Freguesia- CLAS.
- d) Foram mantidas as presenças e representações, nas sessões da Comissão de Proteção de Crianças e Jovens- CPCJ.

Relatório de Atividades 2020

Santa Casa da Misericórdia de Góis

- e) Foram mantidas as Colaborações com os Serviços de Solidariedade e Segurança Social na prossecução dos objetivos do Rendimento Social de Inserção, através da participação no NLI.
- f) Foram mantidas as Colaborações com todas as Entidades Concelhias (Autarquias Locais, IPSS's, Associações de Desenvolvimento, entre outras) na realização de atividades de cultura, lazer e de índole social quer em termos de Comunidade em geral quer em termos de área da infância, Juventude e Terceira Idade.
- g) Foram zeladas e garantidas as condições para a qualificação dos serviços prestados pela Instituição no sentido de ir adotando as orientações que o ISS vai fornecendo no âmbito do Programa para o Desenvolvimento da Qualidade e Segurança das Respostas Sociais;
- h) Foram mantidos todos os postos de trabalho e reforçadas as equipas de trabalho, através da Contratação de 2 Colaboradores;
- i) Foram encetados todos os esforços, com vista ao cumprimento do Acordo de Pagamento Prestacional com as colaboradoras, relativo às retificações salariais, tendo cessado o ano de 2020 com a liquidação de 34 das 60 mensalidades acordadas.
- j) Foi mantido o plano de requalificação dos imóveis de pertença da Instituição, em termos de manutenção, e melhorias necessárias, dependendo do investimento financeiro;
- k) Foi mantido o plano de manutenção e execução das melhorias necessárias e indispensáveis ao Lar de Idosos da Santa Casa da Misericórdia de Góis, em Vila Nova do Ceira;
- l) Foi mantido o plano de manutenção e execução das melhorias necessárias e indispensáveis á frota automóvel da Instituição;
- m) Foi reforçado, junto da ARS Centro o agendamento de reunião para análise do processo de cedência, quanto às Instalações da propriedade desta Santa Casa, onde funcionou a Extensão de Saúde de Vila Nova do Ceira, antes da devolução definitiva do imóvel ou solução similar que não onere a receção do mesmo por parte desta Santa Casa;
- n) Foi mantido o plano de manutenção e execução das melhorias necessárias e indispensáveis a todos os equipamentos existentes no Hospital/Casa de Caridade Rosa Maria, nomeadamente sistema de aquecimento, sistema de deteção de incêndios, elevador, maquinaria diversa, entre outros, por forma a garantir as condições do edifício.
- o) Foi diligenciada a preparação de colocação em área definitiva, onde, posteriormente será

Relatório de Atividades 2020

Elaborado ao abrigo do artigo 27.º Ponto 1. Alínea e), e artigo 22.º Ponto 2. Alínea b) do Compromisso da Santa Casa da Misericórdia de Góis

Santa Casa da Misericórdia de Góis

executada a Ligação do Gerador a instalar no Equipamento de Vila Nova do Ceira e demais processo decorrente da instalação e licenciamento.

p) Relativamente a investimentos/responsabilidades financeiras, foram mantidos os pagamentos de todas as prestações relativas contratação de empréstimo com a Caixa Leasing e Factoring, de acordo com a seguinte informação: Enquadramento da Operação Financeira: Capital inicial: 608.391,00€ - seiscentos e oito mil, trezentos e noventa e um euros, dos quais, 596.250,28€ - quinhentos e noventa e seis mil, duzentos e cinquenta euros e vinte e oito cêntimos em 180 (cento e oitenta) prestações mensais e uma prestação final, referente ao pagamento de Valor residual de 12.140,72€ - doze mil, cento e quarenta euros e setenta e dois cêntimos; Previsão total de juros: 148.625,64€ - cento e quarenta e oito mil, seiscentos e vinte e cinco euros e sessenta e quatro cêntimos; Valor total de investimento (capital +juros): 757.043,74€ - setecentos e cinquenta e sete mil, quarenta e três euros e setenta e quatro cêntimos. Este Contrato teve o seguinte modo de liquidação: Data Inicial: 29/07/2009, N.º de rendas contratadas: 180 (cento e oitenta) meses (15Anos), Com início em 29/06/2009 e fim em 20/06/2024, acrescido de valor residual de 12.167,82€ - doze mil, cento e sessenta e sete euros e oitenta e dois com juros) em 20/07/2024. Importa assim referir que, numa fase em que já se liquidou mais de 560.000,00€ (quinhentos e sessenta mil euros) do empréstimo / Leasing financeiro contratualizado com a CGD, estando, à data por liquidar, pouco mais de 180.000,00€ (cento e oitenta mil euros).

5. Desenvolvimento das Respostas Sociais e Funcionamento da Instituição

Resposta Social de Centro de Dia

No âmbito desta Resposta Social, que tem como objetivo principal a prestação de um conjunto de serviços que contribuem para a manutenção das pessoas idosas no seu meio sociofamiliar, foram desenvolvidas um conjunto de ações que ocorreram em dois períodos distintos.

Assim, até 16 de março de 2020, a SCM Góis para além da prestação dos serviços básicos, nomeadamente alimentação, higiene pessoal, acompanhamento psicossocial e integração dos utentes nas atividades socio culturais da Instituição, assegurou diariamente, 5 dias por semana, o transporte dos idosos para o Equipamento,

Relatório de Atividades 2020

Elaborado ao abrigo do artigo 27.º Ponto 1. Alínea e), e artigo 22.º Ponto 2. Alínea b) do Compromisso da Santa Casa da Misericórdia de Góis

Santa Casa da Misericórdia de Góis

acompanhou sempre que necessário estas a consultas médicas, quer no Centro de Saúde de Góis, quer noutras Unidades Hospitalares, bem como no apoio na aquisição de outros bens ou serviços.

Após 17 de março de 2020, data em que, fruto da atual situação pandémica, esta Resposta Social viu encerrado o seu funcionamento na modalidade presencial, foram internamente criadas condições para que os serviços fossem prestados aos utentes num regime em todo semelhante ao prestado aos utentes da RS Serviço de Apoio Domiciliário, seja a prestação de refeições ao domicílio, a prestação de serviços de higiene pessoal no domicílio do utente, o tratamento de roupas. Paralelamente, foi reforçado o apoio social aos utentes, sobretudo os que residem sozinhos.

Tendo presente a especificidade dos utentes desta Resposta Social, que na sua grande maioria apresentavam uma autonomia significativa e por esse motivo sentiram de uma forma mais incidente os condicionamentos impostos pela situação pandémica, foi entendimento interno incluir também os idosos que frequentavam o Centro de Dia nos destinatários do Projeto da Fundação Calouste Gulbenkian “Existe um Lugar onde se pode Viver de uma Forma Feliz, a sua Própria Casa”, que permitiu o reforço do apoio aos utentes nas áreas da Enfermagem, Social, Fisioterapia, Animação Sociocultural e Psicologia Clínica, contribuindo de forma inequívoca para o seu bem-estar bio-psico-social.

Assim, no âmbito do reforço do apoio social aos utentes, foram efetuados contactos telefónicos 2 vezes na semana, aos que residem sozinhos e cuja autonomia é mais relativa e contactos semanais aos restantes, para além de terem ocorrido visitas domiciliárias efetuadas não só pela Assistente Social, mas também pela Animadora Sociocultural, pela Equipa de Saúde da Instituição, mais concretamente Fisioterapeuta, Enfermeiro e Auxiliar de Saúde. Com estes contactos procurou-se não só o acompanhamento ao utente, mas sobretudo o combate ao isolamento e o apoio sistemático na manutenção do acesso a bens e serviços de primeira necessidade com

Relatório de Atividades 2020

Santa Casa da Misericórdia de Góis

especial enfoque nos serviços de saúde, procedendo, sempre que necessário à articulação com o Médico de Família, quer seja na renovação de receituário, no apoio ao agendamento de consultas presenciais. Foi igualmente oferecido pela Instituição mascarar de proteção individual a todos os utentes.

Em termos da frequência de utentes na RS, verifica-se no ano de 2020 uma frequência média de 14 utentes, dos quais 12 mantiveram os serviços ao longo de todo o ano, sendo que foi sobre estes que incidu o apoio social através de contacto telefónico sistemático, tendo sido efetuados entre abril e dezembro mais de 300 contactos telefónicos de acompanhamento aos utentes. Paralelamente foram efetuadas visitas domiciliárias a todos os utentes, sendo que todos foram visitados em média uma vez a cada dois meses, perfazendo um total 42 visitas domiciliárias, salientando-se igualmente o facto de numa das visitas efetuadas a Equipa de Enfermagem da Santa Casa administrou a vacina da gripe sazonal aos idosos que manifestaram vontade de a tomar, no caso 8, evitando desta forma que os mesmos tivessem que se deslocar ao Centro de Saúde para o efeito.

Face às inúmeras condicionantes que a situação pandémica impôs aos idosos, o apoio constante aos nossos utentes, ainda que na sua grande maioria à distância, desempenhou um importante de combate ao isolamento, no reforço das orientações, sobretudo as relacionadas com o confinamento, com a obrigatoriedade do uso de máscara, do distanciamento social e da necessidade da constante lavagem e desinfeção das mãos.

Resposta Social SAD - Serviço de Apoio Domiciliário

No âmbito desta Resposta social, que consiste na prestação de cuidados individualizados e personalizados no domicílio a indivíduos e famílias quando, por motivo de doença, deficiência ou outro impedimento, não possam assegurar temporária ou permanentemente, a satisfação das necessidades básicas e/ou as atividades da vida diária, nem disponham de apoio familiar para o efeito, foram desenvolvidas um conjunto de atividades ao longo do ano, não podendo no entanto não fazer referência aos

Relatório de Atividades 2020

Santa Casa da Misericórdia de Góis

condicionamentos impostos pela situação pandémica em que nos encontramos.

Desta forma, e pese embora o funcionamento da Resposta Social em termos teóricos não tenha sido alterado, mantendo-se o seu funcionamento de forma ininterrupta, em termos práticos verificou-se a necessidade de adequar todos os procedimentos às orientações internas de proteção contra a COVID19, dado que os colaboradores da SCM Góis diariamente se deslocavam a casa dos utentes, com especial reforço na utilização de EPI's e higienização de materiais utilizados, quer na prestação de cuidados de higiene, quer no fornecimento de refeições, bem na como na higienização das viaturas utilizadas.

Relativamente à prossecução dos objetivos desta Resposta Social importa salientar o papel Projeto da Fundação Calouste Gulbenkian "Existe um Lugar onde se pode Viver de uma Forma Feliz, a sua Própria Casa", o qual possibilitou um substancial reforço na prestação dos serviços aos nossos utentes, com especial incidência na área da saúde, através da afetação de um Enfermeiro a esta Resposta Social, o qual, em conjunto com a restante equipa Técnica, designadamente Assistente Social, Fisioterapeuta, Animadora Sociocultural/Psicóloga Clínica, dinamizaram ao longo de todo o ano um acompanhamento sistemático aos utentes da resposta e sinalizando, sempre que necessário, situações anómalas ao Médico de Família e/ou a familiares dos utentes.

Em termos da prestação dos serviços decorrentes da resposta, estes mantiveram-se nos moldes em uso seja na administração de pequeno-almoço aos utentes acamados, na prestação diária de almoço, de serviços de higiene aos utentes, na higienização semanal da habitação dos utentes, no tratamento de roupas.

Em termos da frequência de utentes na RS, verifica-se ao longo do ano uma frequência média mensal de 27 utentes tendo sido reforçado o apoio social sistemático a este grupo, não só ao nível de contactos telefónicos constantes, com cadência de uma ou duas vezes por mês, aos próprios ou aos familiares de referência, num total de mais de 200 contactos, foram igualmente realizadas 110 visitas domiciliárias, pelo menos, uma vez a cada dois meses aos que residiam com familiares e mais regular aos que residiam

Relatório de Atividades 2020

Santa Casa da Misericórdia de Góis

sozinhos e apresentavam mais vulnerabilidade em termos sociais. Salienta-se igualmente o facto de numa das visitas efetuadas a Equipa de Enfermagem da Santa Casa administrou a vacina da gripe sazonal aos idosos que manifestaram vontade de a tomar, no caso 12, evitando desta forma que os mesmos tivessem que se deslocar ao Centro de Saúde para o efeito.

Ainda no âmbito da dinamização desta resposta social, e tendo como princípio a manutenção da prestação de serviços aos nossos utentes, foi implementado um sistema de prevenção à infeção por COVID19, nas situações em que os utentes se deslocavam a Hospitais, quer por motivo de consulta/exame, quer por motivo de internamento. Este sistema consistiu na articulação com os serviços dos Hospitais Centrais onde o utente encontrava internado, para que o mesmo só tivesse alta após realização de teste COVID19, sendo que tendo resultado negativo, não se verificava interrupção dos serviços. Igual procedimento ocorreu sempre que o utente tinha que se deslocar a consultas de especialidade, sendo que neste caso o referido teste foi prescrito pelo Médico de Família. Com esta metodologia pretendeu-se não só salvaguardar o estado de saúde do utente, mas também a prevenção da disseminação da infeção entre os idosos e os seus cuidadores. Em termos do número de testes realizados pelos utentes da RS SAD, este foi superior a 20, não se tendo verificado nenhuma situação de infeção por covid19.

Resposta Social de ERPI – Estrutura Residencial para Pessoas Idosas

Nesta Resposta Social, foram dinamizadas as seguintes ações:

- ✓ Admissão de 13 utentes na RS de ERPI, respetivo acompanhamento do acolhimento de cada um/a e atendimento dos familiar(es) de referência;
- ✓ Atendimento a familiares de interessados em integrar a RS de ERPI, (presencial - através da janela, via telefone, telemóvel e e-mail), o que se consubstanciou em 30 inscrições, das quais, atualmente, estão 16 inscrições ativas. Os demais, 2 utentes foram admitidos na RS de ERPI da SCM de Góis, 10 faleceram e dois cessaram a prestação de Serviços com esta Instituição;
- ✓ Atendimento presencial (até Março de 2020) e telefónico de familiares de utentes da RS

Relatório de Atividades 2020

Santa Casa da Misericórdia de Góis

de ERPI para saberem e acompanharem a situação individual, social, de saúde do seu utente, ou seja, o seu bem-estar geral, bem como para assinar Contrato Alojamento e Prestação de Serviços da Resposta de ERPI, tratar de assuntos pessoais (bancários, jurídicos, de saúde, de segurança social) do utente idoso;

- ✓ Realização de inúmeras videochamadas, chamadas telefónicas entre familiares de utentes e os utentes da RS de ERPI, de modo a colmatar a distância e a impossibilidade das visitas presenciais, nos tempos de pandemia que vivemos durante o ano de 2020, particularmente a partir de meados do mês de Março a meados do mês de Maio de 2020;
- ✓ Acompanhamento das Visitas dos familiares aos utentes da RS de ERPI, desde 18 de Maio de 2020, quando estas foram retomadas após um período de suspensão, devido à crise epidemiológica provocada pelo coronavírus. Estas Visitas passaram a realizar-se de forma condicionada, através de um separador em acrílico, com marcação prévia, em horário restrito e pelo período de 15 minutos, sempre com a supervisão de uma Técnica ou Encarregada da Instituição, com o uso de máscara e higienização das mãos, seguindo as normas da DGS.

Handwritten signatures and initials in blue ink, including names like 'Alfonso' and 'Abaceteira'.

Outras Ações

PO APMC - Programa Operacional de Apoio às Pessoas Mais Carenciadas foram realizadas as seguintes atividades no decurso do ano 2020:

- ✓ Atendimento, uma vez por mês, a uma média de 27 famílias carenciadas, residentes no Concelho de Góis, compostas por um número médio total de 66 pessoas.
- ✓ O PO APMC integra o Fundo de Auxílio Europeu às Pessoas Mais Carenciadas e o Território, onde a SCM de Góis se insere na sua qualidade de entidade mediadora, é liderado pela SCM da Pampilhosa da Serra, enquanto entidade coordenadora. Importa salientar que, a atual crise económica e financeira desencadeada pela pandemia de covid - 19 veio agravar a situação das famílias que já viviam com grandes dificuldades financeiras e, por outro lado, fez emergir novos agregados familiares em situação de pobreza. Para dar resposta a esta situação extraordinária que vivemos, a Segurança

Relatório de Atividades 2020

Santa Casa da Misericórdia de Góis

Social (ISS, IP), adotou diversas medidas excepcionais e temporárias, entre as quais o aumento de mais de 50% dos destinatários abrangidos pelo PO APMC, nos meses de Junho e Julho de 2020 e o aumento de mais 100% dos destinatários, a partir de Agosto de 2020.

✓ No caso do Concelho de Góis, esses aumentos traduziram-se num reforço da distribuição de géneros alimentares junto de um total mensal de 64 pessoas carenciadas, durante os meses de Junho e Julho de 2020 e de 86 pessoas carenciadas, nos meses de Agosto a Dezembro de 2020. As situações de carência económica e fragilidade social são referenciadas pela Segurança Social Local ou por outras entidades da Rede Social de Góis.

✓ A SCM de Góis apresenta-se, desde há mais de duas décadas, como uma forte ancora no Apoio Social às pessoas mais carenciadas e atualmente com a responsabilidade acrescida por ser a única IPSS do Concelho a mediar o Programa em questão. E é imbuída do imperativo de apoiar as populações ou os cidadãos mais desprotegidos e fragilizados da comunidade em que se insere que, a Santa Casa da Misericórdia de Góis assume estoicamente mais este desafio – de realizar a distribuição de géneros alimentares a cerca de 90 pessoas (mais do dobro que anteriormente), por indicação da Segurança Social, no sentido de dar resposta aos novos problemas sociais e económicos motivados pela pandemia de covid-19. Esta situação, incontornavelmente, origina um acréscimo, quer de recursos humanos, materiais, quer de recursos financeiros, que levam a SCM de Góis à busca incessante de soluções, de modo a “não virar as costas” aos mais carenciados.

✓ Para a concretização desta Ação de Ajuda Alimentar, a SCM de Góis conta com a colaboração da Junta da Freguesia de Alvares, da Junta de Freguesia de Góis Junta de Freguesia de Vila Nova do Ceira e União de Freguesias Cadafaz e Colmeal, que efetuam o transporte das pessoas que não dispõem de veículo motor e/ou realizam o transporte dos cabazes de bens alimentares desde o ponto de distribuição até aos domicílios de quem não pode ou não dispõe de meios para sair de casa.

Projeto Gulbenkian Cuida, visando um apoio financeiro no total de 19.611,00€

Relatório de Atividades 2020

Elaborado ao abrigo do artigo 27.º Ponto 1. Alínea e), e artigo 22.º Ponto 2. Alínea b) do Compromisso da Santa Casa da Misericórdia de Góis

Santa Casa da Misericórdia de Góis

executada na sua plenitude;

Programa ADAPTAR SOCIAL + Candidatura devidamente submetida, ao abrigo do Despacho n.º 7972/2020, de 14 de agosto, decorre entre 17 de agosto e 30 de setembro de 2020, um período de candidaturas ao Programa ADAPTAR SOCIAL +, submissão da respetiva candidatura, no valor de 10.000,00€. (dez mil euros) e tendo sido aprovado o montante de comparticipação máximo, de 8.000,00€, oito mil euros, dos quais já foram recebidos já 50% do valor, a saber, 4.000,00€ (quatro mil euros);

PARES 3.0 – Tipologia 2 – Realização de Candidatura da SCM Góis, tendo sido formulada candidatura à medida, na sua tipologia 2, visando a candidatura à intervenção referente às obras urgentes nas Instalações da ERPI | Lar de idosos em Vila Nova do Ceira, no que concerne ao pavimento do salão/Refeitório e, caso exequível, às questões de isolamento/telhado, manutenções necessárias etc. Tendo sido devidamente prorrogado, até 30 de Dezembro, o prazo para submissão de candidaturas, o Senhor Provedor informou que a Mesa Administrativa se encontra já a debruçar sobre a análise do que poderá ser necessário, para que SCM Góis se possa candidatar à presente Medida PARES 3.0. Tipologia 2.

Súmula de Atividades realizadas, pelo que, dada a extensão de informação, a documentação apresenta-se em apenso ao presente Relatório, a saber:

- ✓ Reabilitação e Bem-Estar / Fisioterapia
- ✓ Psicologia Clínica
- ✓ Atividades CATL - Centro de Atividades de Tempos Livres
- ✓ CATL de Verão

Relatório de Atividades 2020

Elaborado ao abrigo do artigo 27.º Ponto 1. Alínea e), e artigo 22.º Ponto 2. Alínea b) do Compromisso da Santa Casa da Misericórdia de Góis

Santa Casa da Misericórdia de Góis

ANEXOS

ATIVIDADES DO CENTRO DE REABILITAÇÃO Dr. JOSÉ CABEÇAS

Resumo do trabalho elaborado durante o ano civil de 2020,
na área de Reabilitação e Promoção da Saúde:

Janeiro de 2020	
Sessões de Fisioterapia ERPI *	315
Sessões de Fisioterapia CD/SAD	100
Sessões de Fisioterapia – Utentes Externos	56
Sessões de Fisioterapia – Dirigentes e Colaboradores	19
Classes de Movimento	4

*Sessões individualizadas no ginásio ou no leito, treino de marcha individualizados nas instalações ou espaço exterior.

Fevereiro de 2020	
Sessões de Fisioterapia ERPI*	259
Sessões de Fisioterapia CD/SAD	76
Sessões de Fisioterapia – Utentes Externos	38
Sessões de Fisioterapia – Dirigentes e Colaboradores	31
Classes de Movimento	3

*Sessões individualizadas no ginásio ou no leito, treino de marcha individualizados nas instalações ou espaço exterior.

Março de 2020	
*INICIO DO ESTADO DE EMERGÊNCIA DEVIDO À PANDEMIA – Medidas de Contingência	
Sessões de Fisioterapia ERPI*	327
Sessões de Fisioterapia CD/SAD	35
Sessões de Fisioterapia – Utentes Externos	5
Sessões de Fisioterapia – Dirigentes e Colaboradores	13
Classes de Movimento	3

Relatório de Atividades 2020

Elaborado ao abrigo do artigo 27.º Ponto 1. Alínea e), e artigo 22.º Ponto 2. Alínea b) do Compromisso da Santa Casa da Misericórdia de Góis

Santa Casa da Misericórdia de Góis

*Sessões individualizadas no ginásio ou no leito, treino de marcha individualizados nas instalações ou espaço exterior.

Abril de 2020	
ESTADO DE EMERGÊNCIA DEVIDO À PANDEMIA – Medidas de Contingência	
Sessões de Fisioterapia ERPI*	291
Sessões de Fisioterapia CD/SAD	<u>Pausa</u>
Sessões de Fisioterapia – Utentes Externos	<u>Pausa</u>
Classes de Movimento	<u>Pausa</u>

*Sessões individualizadas no ginásio ou no leito, treino de marcha individualizados nas instalações ou espaço exterior.

Maio de 2020	
PANDEMIA – Medidas de Contingência	
Sessões de Fisioterapia ERPI*	302
Sessões de Fisioterapia CD/SAD	<u>Pausa</u>
Sessões de Fisioterapia – Utentes Externos	<u>Pausa</u>
Classes de Movimento	<u>Pausa</u>

*Sessões individualizadas no ginásio ou no leito, treino de marcha individualizados nas instalações ou espaço exterior.

Junho de 2020	
PANDEMIA – Medidas de Contingência	
Sessões de Fisioterapia ERPI*	340
Sessões de Fisioterapia CD/SAD	<u>Pausa</u>
Sessões de Fisioterapia – Utentes Externos	<u>Pausa</u>
Classes de Movimento	4

*Sessões individualizadas no ginásio ou no leito, treino de marcha individualizados nas instalações ou espaço exterior.

Julho de 2020	
PANDEMIA – Medidas de Contingência	
Sessões de Fisioterapia ERPI*	388
Sessões de Fisioterapia CD/SAD	<u>Pausa</u>
Sessões de Fisioterapia – Utentes Externos	<u>Pausa</u>
Classes de Movimento	4

Relatório de Atividades 2020

Elaborado ao abrigo do artigo 27.º Ponto 1. Alínea e), e artigo 22.º Ponto 2. Alínea b) do Compromisso da Santa Casa da Misericórdia de Góis

Santa Casa da Misericórdia de Góis

*Sessões individualizadas no ginásio ou no leito, treino de marcha individualizados nas instalações ou espaço exterior.

Agosto de 2020	
PANDEMIA - Medidas de Contingência	
Sessões de Fisioterapia ERPI*	311
Sessões de Fisioterapia CD/SAD	Pausa
Sessões de Fisioterapia - Utentes Externos	Pausa
Classes de Movimento	4

*Sessões individualizadas no ginásio ou no leito, treino de marcha individualizados nas instalações ou espaço exterior.

Setembro de 2020	
PANDEMIA - Medidas de Contingência	
Sessões de Fisioterapia ERPI*	282
Sessões de Fisioterapia CD/SAD	Pausa
Sessões de Fisioterapia - Utentes Externos	Pausa
Classes de Movimento	4

*Sessões individualizadas no ginásio ou no leito, treino de marcha individualizados nas instalações ou espaço exterior.

Outubro de 2020	
PANDEMIA - Medidas de Contingência	
Sessões de Fisioterapia ERPI*	378
Sessões de Fisioterapia CD/SAD	Pausa
Sessões de Fisioterapia - Utentes Externos	Pausa
Classes de Movimento	5

*Sessões individualizadas no ginásio ou no leito, treino de marcha individualizados nas instalações ou espaço exterior.

Novembro de 2020	
PANDEMIA - Medidas de Contingência	
Sessões de Fisioterapia ERPI*	378
Sessões de Fisioterapia CD/SAD	Pausa
Sessões de Fisioterapia - Utentes Externos	Pausa
Classes de Movimento	7

Relatório de Atividades 2020

Elaborado ao abrigo do artigo 27.º Ponto 1. Alínea e), e artigo 22.º Ponto 2. Alínea b) do Compromisso da Santa Casa da Misericórdia de Góis

Santa Casa da Misericórdia de Góis

*Sessões individualizadas no ginásio ou no leito, treino de marcha individualizados nas instalações ou espaço exterior.

Dezembro de 2020	
PANDEMIA - Medidas de Contingência	
Sessões de Fisioterapia ERPI*	336
Sessões de Fisioterapia CD/SAD	Pausa
Sessões de Fisioterapia – Utentes Externos	Pausa
Classes de Movimento	5

*Sessões individualizadas no ginásio ou no leito, treino de marcha individualizados nas instalações ou espaço exterior.

Resumo Final:

Sessões de Fisioterapia ERPI *	3907
Sessões de Fisioterapia CD/SAD	211
Sessões de Fisioterapia – Utentes Externos	99
Sessões de Fisioterapia – Dirigentes e Colaboradores	63
Classes de Movimento	43

*Sessões individualizadas no ginásio ou no leito, treino de marcha individualizados nas instalações ou espaço exterior.

ANEXOS

Atividades Gabinete de Psicologia Clínica - SCM de Góis - Ano 2020

Resumo do trabalho elaborado durante o ano civil de 2020:

- ✓ 53 avaliações (das quais 47 foram aos utentes de ERPI e 6 foram aos utentes de Centro de Dia);
- ✓ 43 Sessões de Grupo – Reabilitação neuropsicológica (utentes de ERPI participaram em todas as sessões de grupo e utentes de Centro de Dia participaram em 18 sessões de grupo);
- ✓ 31 Ateliers de Estimulação Cognitiva (utentes de ERPI participaram em todas as

Relatório de Atividades 2020

Elaborado ao abrigo do artigo 27.º Ponto 1. Alínea e), e artigo 22.º Ponto 2. Alínea b) do Compromisso da Santa Casa da Misericórdia de Góis

Santa Casa da Misericórdia de Góis

sessões de grupo e utentes de Centro de Dia participaram em 3 ateliers);

- ✓ 112 consultas de Apoio Psicológico/Terapia por reminiscências/Terapia de Orientação para a Realidade (das quais 92 foram aos utentes de ERPI, 5 foram aos utentes de Centro de Dia e 15 foram aos utentes de SAD).

Apresenta-se assim, o registo/quadro de Atividades Gabinete de Psicologia Clínica - SCM de Góis - Ano 2020:

Mês	Avaliações	Sessões de Grupo Reabilitação Neuropsicológica	Atelier Estimulação Cognitiva	Apoio Psicológico Terapia por reminiscências Terapia Orientação para Realidade
JANEIRO	26	9	3	14
FEVEREIRO	5	7	4	9
MARÇO	4	4	3	6
ABRIL	0	2	2	8
MAIO	0	2	2	19
JUNHO	10	1	4	12
JULHO	1	4	3	5
AGOSTO	1	2	2	8
SETEMBRO	1	3	2	7
OUTUBRO	1	3	2	7
NOVEMBRO	1	3	2	12
DEZEMBRO	2	3	2	5

Atividades de Animação Socioculturais - SCM de Góis realizadas durante o ano de 2020

Resumo do trabalho elaborado durante o ano civil de 2020:

JANEIRO

Relatório de Atividades 2020

Elaborado ao abrigo do artigo 27.º Ponto 1. Alínea e), e artigo 22.º Ponto 2. Alínea b) do Compromisso da Santa Casa da Misericórdia de Góis

Santa Casa da Misericórdia de Góis

Atividades Semanais	Atividades Anuais
Terço - 3 vezes	Comemorações: <ul style="list-style-type: none"> • Dia de Reis • Dia Mundial do Riso
Aula de Ginástica - 2 vezes	
Atelier de Expressão Plástica - 1 vez	
Atelier Alfabetização/escrita/ leitura - 1 vez	
Eucaristia- 1 vez	
Atelier de Estimulação Cognitiva - 3 vezes	
Classes de Movimento - 4 vezes	

Handwritten notes and signatures:
 - Top right: "Alfabetização" (crossed out), "Ligação", "Ligação"
 - Middle right: "Ligação", "Ligação"
 - Bottom right: "Ligação", "Ligação"

FEVEREIRO	
Atividades Semanais	Atividades Anuais
Terço - 3 vezes	Comemorações: <ul style="list-style-type: none"> • Dia dos Namorados • Baile de Carnaval
Atelier de Gerações - 2 vezes	
Jogos de grupo - 5 vezes	
Aula de Ginástica - 2 vezes	
Pintura de Mandalas - 2 vezes	
Atelier Alfabetização/escrita/ leitura - 1 vez	
Eucaristia- 1 vez	
Atelier de Estimulação Cognitiva - 4 vezes	
Classes de Movimento - 3 vezes	

MARÇO	
Atividades Semanais	Atividades Anuais
Terço - 4 vezes	Comemorações: <ul style="list-style-type: none"> • Dia da Mulher • Comemoração do Dia do Pai • Dia Mundial da Água
Pintura de Mandalas - 2 vezes	
Atelier de Estimulação Cognitiva - 3 vezes	
Classes de Movimento - 3 vezes	
	Atividades extras à planificação anual: <ul style="list-style-type: none"> • Atividade "Vamos Todos Ficar Bem" • Visita Exposição temporária - Entrudo de Góis (Casa da Cultura de Góis) • Videochamada - Classe de Movimento com a N/ Fisioterapeuta)

ABRIL	
Atividades Semanais	Atividades Anuais
Terço - 3 vezes	Comemorações: <ul style="list-style-type: none"> • Páscoa
Atelier de Beleza - 3 vezes	
Atelier de Estimulação Cognitiva - 2 vezes	

Relatório de Atividades 2020

Santa Casa da Misericórdia de Góis

Classes de Movimento – 0 vezes	<ul style="list-style-type: none"> • Dia da Liberdade- 25 de Abril
	Atividades extras à planificação anual: <ul style="list-style-type: none"> • Atividade “Semana Santa”

MAIO	
Atividades Semanais	Atividades Anuais
Terço – 10 vezes	Comemorações: <ul style="list-style-type: none"> • Dia da Mãe • Aparições de Fátima-13 maio • Dia Internacional da Família • Dia da Espiga – Quinta -Feira de Ascensão • Dia Mundial da Hipertensão Atividades extras à planificação anual: <ul style="list-style-type: none"> • Videochamada com o Estagiário de Psicologia – David Marques • Animação Musical – concertinista Diana Marques (estagiária auxiliar de saúde)
Atelier de Memória- 2 vezes	
Jogos de grupo – 13 vezes	
Atelier Alfabetização/escrita/leitura – 2 vezes	
Pintura de Mandalas – 2 vezes	
Atelier de Beleza – 3 vezes	
Atelier de Estimulação Cognitiva - 2 vezes	
Classes de Movimento – 0 vezes	

JUNHO	
Atividades Semanais	Atividades Anuais
Terço – 18 vezes	Comemorações: <ul style="list-style-type: none"> • Dia de Portugal • Santos Populares – Dia de São Pedro
Atelier de Memória- 1 vez	
Jogos de grupo – 14 vezes	
Pintura de Mandalas – 5 vezes	
Atelier Alfabetização/escrita/leitura – 2 vezes	
Atelier de Expressão Plástica – 7 vezes	
Atelier de Beleza – 1 vez	
Atelier de Estimulação Cognitiva - 4 vezes	
Classes de Movimento – 4 vezes	

JULHO	
Atividades Semanais	Atividades Anuais
Terço – 15 vezes	Comemorações: <ul style="list-style-type: none"> • Dia dos Avós
Atelier de Memória- 3 vezes	
Jogos de grupo – 19 vezes	
Pintura de Mandalas – 4 vezes	

Relatório de Atividades 2020

Santa Casa da Misericórdia de Góis

Atelier Alfabetização/escrita/leitura – 5 vezes	Atividades extras à planificação anual: <ul style="list-style-type: none"> • Atividade “Somos Misericórdia TV” • Videochamada – Atelier Música-voluntária Carla Silva • Visita do Cantor Popular – Emanuel
Atelier de Expressão Plástica – 3 vezes	
Atelier Digital – 2 vezes	
Atelier de Beleza – 2 vezes	
Atelier de Estimulação Cognitiva – 3 vezes	
Classes de Movimento – 4 vezes	

Handwritten signatures and notes:
 - Top right: Signature
 - Middle right: Signature
 - Bottom right: Signature
 - Far right: Signature

AGOSTO	
Atividades Semanais	Atividades Anuais
Terço – 3 vezes	Comemorações: <ul style="list-style-type: none"> • Dia Mundial da Fotografia Atividades extras à planificação anual: <ul style="list-style-type: none"> • Atividade “Somos Misericórdia TV”- com a SCM de Poiares (aula Ginástica)
Atelier de Memória- 1 vez	
Jogos de grupo – 8 vezes	
Pintura de Mandalas – 5 vezes	
Atelier Alfabetização/escrita/leitura – 4 vezes	
Atelier de Expressão Plástica – 2 vezes	
Atelier Digital – 2 vezes	
Atelier de Beleza – 3 vezes	
Atelier de Estimulação Cognitiva – 2 vezes	
Classes de Movimento – 4 vezes	

SETEMBRO	
Atividades Semanais	Atividades Anuais
Terço – 5 vezes	Comemorações: <ul style="list-style-type: none"> • Dia Internacional da Paz
Atelier de Memória- 2 vezes	
Jogos de grupo – 19 vezes	
Pintura de Mandalas – 8 vezes	
Atelier Alfabetização/escrita/leitura – 5 vezes	
Atelier de Expressão Plástica – 2 vezes	
Atelier Digital – 1 vez	
Atelier de Beleza – 1 vez	
Atelier de Estimulação Cognitiva -2 vezes	
Classes de Movimento – 4 vezes	

OUTUBRO	
Atividades Semanais	Atividades Anuais
Terço – 4 vezes	Comemorações:
Atelier de Memória- 1 vez	

Relatório de Atividades 2020

Santa Casa da Misericórdia de Góis

Notas:

- Desde janeiro 2020 até ao dia 16 de março participaram nas atividades dinamizadas pela SCM de Góis os utentes das respostas sociais de ERPI e Centro de Dia.

- Após o encerramento da resposta social de Centro de Dia (no dia 17 de março 2020), apenas participaram os utentes da resposta social de ERPI nas atividades dinamizadas.

Ao longo do ano de 2020 foram realizados:

Atividades semanais

73 vezes - **TERÇO**

4 vezes - **AULA DE GINÁSTICA** (atividade suspensa após o início da pandemia COVID19)

40 vezes - **ATELIER DE EXPRESSÃO PLÁSTICA**

39 vezes - **ATELIER DE ALFABETIZAÇÃO/ESCRITA/LEITURA**

2 vezes - **EUCARISTIA** (atividade suspensa após o início da pandemia COVID19)

2 vezes - **ATELIER DE GERAÇÕES** (atividade suspensa após o início da pandemia COVID19)

atividade realizada entre os idosos e crianças do CATL

114 vezes - **JOGOS DE GRUPO**

44 vezes - **PINTURA DE MANDALAS**

20 vezes - **ATELIER DE BELEZA**

10 vezes - **ATELIER MEMÓRIA**

8 vezes - **ATELIER DIGITAL**

31 vezes - **ATELIER DE ESTIMULAÇÃO COGNITIVA**

43 vezes - **CLASSE DE MOVIMENTO**

Atividades comemorativas planeadas para o ano 2020:

Das 52 atividades planeadas

Foram realizadas: 29 atividades

Não realizadas: 23 atividades (das quais 10 atividades eram no exterior do Lar e 2 atividades eram dinamizadas com as crianças da resposta social de CATL, que devido à pandemia COVID-19 não foi possível realizar).

Foram realizadas 12 atividades extras à Planificação para o ano 2020.

Relatório de Atividades 2020

Santa Casa da Misericórdia de Góis

Atividades de CATL da SCM de Góis - Ano 2020

O Centro de Atividades de Tempos Livres da Santa Casa da Misericórdia de Góis teve início no dia 6 de janeiro e encerrou a 13 de março (após o encerramento das escolas devido à pandemia COVID 19).

As atividades dinamizadas durante o período de 6 de janeiro a 13 de março de 2020 foram:

Janeiro:

Atelier de Expressão Plástica – 5 vezes

Brincadeira Livre - 4 vezes

Jogos no Exterior – 2 vezes

Sessão de Cinema – 3 vezes

Jogos de Grupo – 6 vezes

Dança e Karaoke – 3 vezes

Fevereiro:

Atelier de Expressão Plástica – 4 vezes

Brincadeira Livre - 3 vezes

Jogos no Exterior – 2 vezes

Sessão de Cinema – 2 vezes

Jogos de Grupo – 6 vezes

Dança e Karaoke – 2 vezes

Atelier de Gerações – 2 vezes

Março:

Atelier de Expressão Plástica – 3 vezes

Brincadeira Livre - 2 vezes

Sessão de Cinema – 2 vezes

Jogos de Grupo – 2 vezes

Dança e Karaoke – 1 vez

Ao longo do ano de 2020 foram realizados:

Atividades semanais:

Atelier de Expressão Plástica – 12 vezes

Brincadeira Livre - 9 vezes

Jogos no Exterior – 4 vezes

Sessão de Cinema – 7 vezes

Jogos de Grupo – 14 vezes

Dança e Karaoke – 6 vezes

Atelier de Gerações – 2 vezes

Relatório de Atividades 2020

Santa Casa da Misericórdia de Góis

CATL – Férias de Verão

O Centro de Atividades de Tempos Livres da Santa Casa da Misericórdia de Góis – Férias de Verão teve início no dia 29 de junho e terminou a 16 de setembro 2020.

Junho

- Palestra “Novas regras no CATL” – 1 Vez
- Comemoração do Dia de São Pedro – 1 vez
- Jogos Tradicionais – 1 vez
- Dança e Karaoke – 1 vez

Julho

- Jogos Desportivos – 3 vezes
- Atelier de Expressão Plástica – 4 Vezes
- Caminhadas – 2 vezes
- Atelier de Pintura – 2 vezes
- Jogos Didáticos – 4 vezes
- Sessão de Cinema – 3 vezes
- Brincadeira Livre– 2 vezes
- Atelier de Estimulação Cognitiva – 2 vezes
- Ida à Praia Fluvial das Canaveias – 4 vezes
- Atelier de Tecelagem – 5 vezes
- Jogos de Equilíbrio e Coordenação – 1 vez
- Atelier do Brinquedo – 1 vez
- Contos e Histórias – 2 vezes
- Atelier de Pinturas Faciais – 1 vez
- Jogos Tradicionais – 1 vez
- Dança e Karaoke – 1 vez
- Moldagem de Balões – 1 vez
- Torneio de Mikado – 1 vez

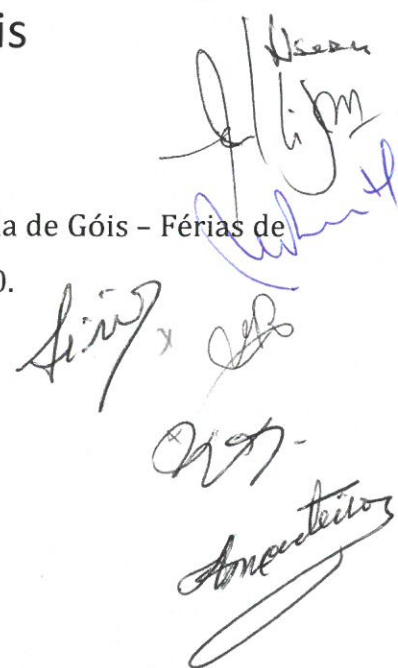

Relatório de Atividades 2020

Santa Casa da Misericórdia de Góis

Agosto

- Atelier de Expressão Plástica – 4 vezes
- Sessão de Cinema – 1 vez
- Brincadeira Livre – 4 vezes
- Jogos Didáticos – 4 vezes
- Oficina de Culinária – 2 vezes
- Atelier de Pintura – 3 vezes
- Jogos Desportivos – 4 vezes
- Ida à Praia Fluvial das Canaveias – 2 vezes
- Dança e Karaoke – 1 vez
- “Vamos todos ao banho” - Mangueira – 2 vezes

Setembro

- Atelier de Leitura/Escrita – 2 vezes
- Sessão de Cinema – 1 vez
- Jogos Desportivos – 3 vezes
- Jogos de Equilíbrio e Coordenação – 1 vez
- Atelier de Expressão Plástica – 2 vezes
- Jogos Didáticos – 4 vezes
- “Vamos todos ao banho” - Mangueira – 2 vezes
- Ida à Praia Fluvial das Canaveias – 2 vezes
- Brincadeira Livre – 3 vezes
- Caminhadas – 2 vezes
- Atelier de Pintura – 2 vezes
- Torneio de Mikado – 1 vez
- Oficina de Culinária – 1 vez

Total das Atividades dinamizadas nas Férias do Verão 2020:

- Jogos Desportivos – 10 vezes



Relatório de Atividades 2020

Santa Casa da Misericórdia de Góis

Atelier de Expressão Plástica – 10 Vezes
Caminhadas- 4 vezes
Atelier de Pintura – 7 vezes
Jogos Didáticos – 12 vezes
Sessão de Cinema – 5 vezes
Brincadeira Livre- 9 vezes
Atelier de Estimulação Cognitiva – 2 vezes
Ida à Praia Fluvial das Canaveias – 8 vezes
Atelier de Tecelagem – 5 vezes
Jogos de Equilíbrio e Coordenação – 2 vezes
Atelier do Brinquedo – 1 vez
Contos e Histórias – 2 vezes
Atelier de Pinturas Faciais – 1 vez
Jogos Tradicionais – 2 vezes
Dança e Karaoke – 3 vezes
Moldagem de Balões – 1 vez
Torneio de Mikado – 2 vezes
“Vamos todos ao banho” - Mangueira – 4 vezes
Oficina de Culinária – 3 vezes
Atelier de Leitura/Escrita – 2 vezes
Palestra “Novas regras no CATL” – 1 vez
Comemoração do Dia de São Pedro – 1 vez



Nota: No âmbito do início do ano letivo 2020/2021 e após o início do período de aulas, a 17/09/2020, não foi registada qualquer frequência.

Apenas três encarregadas de educação manifestaram interesse em integrar esta resposta para cada um dos seus educandos. Acresce a isto, o facto de estar a ser assumido, pela E.B.1 de Vila Nova do Ceira a CAF_ Componente de Apoio à Família - a qual garante uma resposta cabal as reais necessidades da comunidade, nomeadamente às três crianças cujos pais manifestaram interesse em que estes frequentassem a resposta de CATL, desenvolvida pela SCM Góis, no ano letivo de 2020/2021.

Relatório de Atividades 2020

Santa Casa da Misericórdia de Góis

AGRADECIMENTOS

A Mesa Administrativa não pode deixar de, publicamente, reconhecer o apoio de todos os colaboradores, nomeadamente Diretora Técnica, Estrutura Técnica, Equipa de Saúde, Equipa do Setor Administrativo, Setor das Encarregadas e a todas as Equipas afetas aos vários Serviços de Apoio aos Idosos, de todas as respostas e serviços que, diariamente, dão o seu contributo para que esta Misericórdia seja cada vez mais uma Instituição de referência não só local, como regional.

A Mesa agradece igualmente de forma reconhecida ao Município de Góis, na pessoa da sua Presidente, Dr.^a Maria de Lurdes de Oliveira Castanheira, pelo apoio financeiro e técnico concedido ao longo de todo o ano; ao Executivo da Junta de Freguesia de Góis e Executivo da Junta de Freguesia de Vila Nova do Ceira, pelo apoio financeiro concedido e ao Centro de Emprego e Formação Profissional do Pinhal Interior Norte pelo empenho na manutenção das sólidas relações de parceria que temos vindo a assumir.

Por último, a Mesa Administrativa reconhece e agradece publicamente a disponibilidade, o empenho e a dedicação de todos aqueles que integram a Assembleia Geral e o Conselho Fiscal.

Para terminar, não podemos deixar de agradecer a todos quantos, direta ou indiretamente, contribuem para que possamos atingir os objetivos a que nos propomos...os nossos Parceiros.

Assim, agradecemos de forma reconhecida

À UMP - União das Misericórdias Portuguesas,

Ao Secretariado Regional da União das Misericórdias Portuguesas,

Ao Município de Góis,

À Junta de Freguesia de Góis,

À Junta de Freguesia de Vila Nova do Ceira,

Ao CDSSC - Centro Distrital de Segurança Social de Coimbra,

Relatório de Atividades 2020

Santa Casa da Misericórdia de Góis

À ADIBER - Associação de Desenvolvimento Integrado da Beira Serra,
Ao IEFP – Instituto de Emprego e Formação Profissional do Pinhal Interior Norte,
Ao Agrupamento de Escolas do Concelho de Góis,
À Casa do Povo de Góis,
Ao Centro de Saúde de Góis,
À ADIP, Associação de Desenvolvimento Integrado de Poiares,
À AESL – Associação Empresarial da Serra da Lousã.

Aprovado, por unanimidade, em Reunião de Mesa Administrativa ocorrida em 16 de Março de 2020, conforme exarado em Acta n.º 04/2021

Góis, 16 de Março de 2021

----- O Provedor, Jose António Ditozino Lopes

- A Vice- Provedora, Inês

----- A Secretária, Antónia Conceição

----- O Tesoureiro, Valentim

----- O 1.º Vogal, Ricardo

----- O 2.º Vogal, João Rosa

----- O 3.º Vogal, António Alberto Ferreira Monteiro

Relatório de Atividades 2020

Elaborado ao abrigo do artigo 27.º Ponto 1. Alínea e), e artigo 22.º Ponto 2. Alínea b)
do Compromisso da Santa Casa da Misericórdia de Góis

Santa Casa da Misericórdia de Góis

No quadriénio de 2017/2020,

os Órgãos Sociais da Santa Casa da Misericórdia de Góis foram compostos, da seguinte forma:



Handwritten signatures and notes:
 Hise en
 J. h. g. m.
 L. h. i. f.
 S. i. m. õ. e. s.
 + DR.
 A. c. a. s. t. a. n. h. e. i. r. a

MESA ADMINISTRATIVA	Cargo
José António Vitorino Serra	Provedor
Arq. Ricardo José Duarte Ventura	Vice - Provedor
Valentim Antunes Rosa	Secretário
António Alberto Ferreira Lopes	Tesoureiro
Almerinda Nazaré Rodrigues Garcia	Vogal
António Alberto Ferreira Monteiro	Vogal
Alfredo Rosa Simões	Vogal
Felisberto Nunes Ferreira da Costa	Suplente
Dr.ª Maria de Fátima Carneiro Pimentel	Suplente
José Duarte Pascoal	Suplente
Maria de Lurdes Sanches Pascoal Nunes	Suplente

ASSEMBLEIA GERAL	Cargo
Dr.ª Maria de Lurdes de Oliveira Castanheira	Presidente
Dr.ª Andreia Rafaela Gaspar Vidal	Vice - Presidente
Lucinda Nunes Rosa	Secretária

CONSELHO FISCAL	Cargo
Maria Emília Gaspar Vidal	Presidente
Sandra Isabel Cerdeira Pereira	Vice-Presidente
António Dias Santos	Secretário
Maria Augusta Baeta Garcia	1.ª Suplente
Humberto Manuel Carneiro de Matos	2.ª Suplente

Assembleia Geral Eleitoral a Santa Casa da Misericórdia de Góis realizada em 27 de Dezembro de 2016
 Sessão de Tomada de Posse realizada em 23 de Janeiro de 2017

Relatório de Atividades 2020

Elaborado ao abrigo do artigo 27.º Ponto 1. Alínea e), e artigo 22.º Ponto 2. Alínea b) do Compromisso da Santa Casa da Misericórdia de Góis